

Castres - cours en visio les jeudis matin

Autour des grands sites religieux d'Occitanie. Histoire, art et archéologie.

Jeudi 13 octobre **L'abbaye Saint Michel de Cuxa** La plus brillante et la plus dynamique des abbayes bénédictines catalanes. En 956, l'abbé Pons entame le chantier d'une église vouée à l'archange inaugurée le 28 septembre 975 Par l'abbé Garin. C'est un grand ensemble architectural du IXe au XIIe siècle .Le XIe s sera une période de grande prospérité avec l'abbé OLIBA, frère du comte Guifred.



Jeudi 10 novembre **L'abbaye de Lagrasse** . Fondée par Charlemagne au IXe siècle, l'abbaye bénédictine de Lagrasse se développe durant le Moyen Age. Ses possessions s'étendent de l'albigeois jusqu'à Saragosse..elle prospère jusqu'au XVIIIe siècle. Partagée en deux à la Révolution , le monument a été classé en 1923.

Jeudi 8 décembre Saint Guilhem le Désert – abbaye de Gellone Elle fut fondée peu avant 804 par saint Guillaume de Gellone (v. 742 - v. 812), connu plus tard en occitan sous le nom de Guilhèm, ancien comte de Toulouse et proche de Charlemagne, qui s'était retiré dans ce lieu à proximité de l'abbaye d'Aniane, sous l'influence de son fondateur et ami, saint Benoît d'Aniane.



Jeudi 12 janvier Saint Papoul – Saint Hilaire -entre Montagne Noire et Corbières, ces trois abbayes bénédictines ont activement participé à la vie de leurs territoires au Moyen age -De 1317 jusqu'à la Révolution française, l'abbaye de Saint Papoul l'église abbatiale devient cathédrale. Rieux minervois est une exceptionnelle église associée à l'atelier du Maître de Cabestany.

Jeudi 2 février **l'abbaye de Caunes minervois** – les carrières de marbre .

L'abbaye de Caunes a été fondée sur le site d'une ancienne villa gallo romaine. Comme souvent un village s'est créé autour de l'édifice. A la fin du Moyen Age, l'abbaye est

propriétaire et exploitant des carrières de marbres toutes proches ...

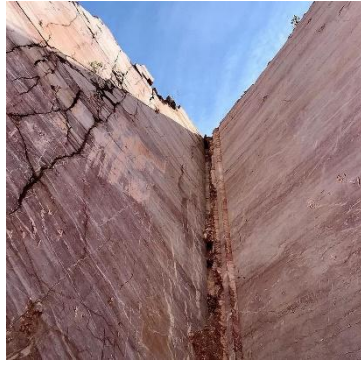

Jeudi 9 mars **L'abbaye Sainte Foy de Conques** fondée au IX^e siècle se développe à partir de l'an Mil, site majeur sur les routes de pèlerinages. Célèbre pour son reliquaire d'orfèvrerie de Sainte Foy, l'abbaye l'est tout autant pour son portail occidental représentant un Jugement Dernier sculpté. Ainsi que plus récemment pour l'installation des vitraux du peintre Soulages.

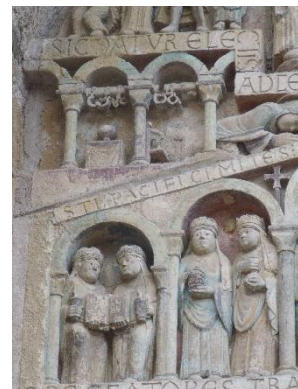
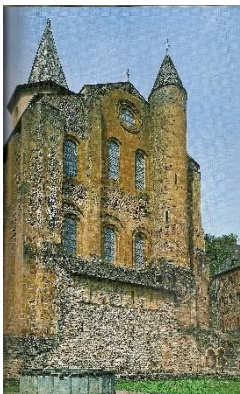

Jeudi 13 avril **l'abbaye de Moissac** En 1048, Durand de Bredons ancien moine de Cluny est à la tête de l'Abbaye . C'est la mise en route des grands chantiers de la 2^e moitié du XI^e siècle : l'église reconstruite et dédiée en 1063, le cloître est terminé en 1100, plus tard le porche et ses sculptures et le clocher.



Jeudi 11 mai **Saint Sernin de Toulouse.** St-Sernin est une des plus vastes églises romanes jamais construites, avec une rare unité de conception et de réalisation. Cet édifice a conservé

presque intactes ses sculptures monumentales et des découvertes récentes lors de la restauration ont restitué une partie de la décoration peinte. Bien situé sur une voie menant vers l'Espagne, au moment où celle-ci se rattache à l'Occident. A l'époque du plus large essor des pèlerinages. Veillant sur la tombe d'un des rares saints de la Gaule, c'est un pôle d'attraction, un gîte d'accueil, un grand foyer d'art.



Jeudi 22 juin **l'abbaye de Fontfroide** – les abbayes cisterciennes. L'arrivée des moines cisterciens à la fin du XIIe siècle dans la région modifie les thèmes architecturaux des abbayes. L'architecture cistercienne recherche la sobriété et la simplicité. Les voûtes sont édifiées sur croisé d'ogives, l'ordre cistercien contribue alors à diffuser cette nouvelle façon de bâtir que sera l'architecture gothique.

